Comune di Vicenza
Diocesi di Vicenza
Associazione Presepi di Vicenza

Presepi in città

Itinerario in Vicenza fra fede, tradizione ed arte

NATALE 2015

www.presepidivicenza.com

Presepi in città

Carissimi amici dell'Associazione,

Mentre vi scrivo per congratularmi con voi per questa iniziativa, che si ripete da anni, e per ringraziare anche tutti gli "amanti" del Presepio, sto ripensando ai fatti di questi giorni; mi riferisco ai gravissimi attentati terroristici che hanno insanguinato Beirut, Parigi, Bamako, Tunisi...., senza dimenticare le stragi che quotidianamente si vivono in Siria, in Nigeria, ad opera del fanatismo spietato e disumano.

Ma sto pensando anche a Papa Francesco che sta visitando tre paesi d'Africa nelle periferie povere del mondo, dimostrando che il terrore e la paura non sono capaci di fermarlo nel suo desiderio di essere uomo di pace e di speranza per i poveri. Egli apre ***"spiragli di speranza"****. Sì, credo che, con lui, tutti siamo impegnati ad "****aprire spiragli di speranza"****.*

Lo fate anche voi e tutti coloro che si dedicano con maestria, passione e creatività a costruire fisicamente "la Tenda per il Verbo di Dio fatto Uomo". Se ci viene la tentazione di cedere al pessimismo e alla sfiducia, voi volete invitarci a rivolgere il nostro sguardo alla "sorgente della Speranza" che è il Figlio fatto uomo nella umile Grotta di Betlemme, povero fra i poveri, l'Emmanuele. Visitando i presepi ci prende la nostalgia, la tenerezza, il desiderio di umiltà e di bontà, possiamo anche sperimentare la "misericordia" di Dio e la sua tenerezza verso di noi.

"...da ricco che era, si è fatto povero per voi, perché voi diventaste ricchi per mezzo della sua povertà (2 Cor 8,9): il piccolo Gesù dei tanti nostri presepi ci renda ricchi di speranza e di misericordia.

Auguro che i molti visitatori dei presepi da voi proposti in questo itinerario cittadino possano attingere SPERANZA e MISERICORDIA, siano anch'essi una ***"Piccola Porta"*** *in questo anno giubilare che il Papa ci invita a vivere sotto il segno della misericordia.*

don Lorenzo Zaupa
Vicario Generale

Presepi in città

Gentili concittadine, egregi concittadini,

Anche quest'anno con grande piacere l'amministrazione comunale ha inserito l'iniziativa "Presepi in città" nel calendario degli eventi natalizi che animeranno il centro storico ed i quartieri. Il presepe è infatti una tradizione irrinunciabile non solo per tante famiglie, ma anche in molti luoghi pubblici e privati dove le rappresentazioni della Natività testimoniano l'importanza che lo spirito del Natale ha all'interno della nostra comunità. Ogni anno possiamo ammirare presepi di stile più classico e altri più originali per la scelta dei materiali e delle figure rappresentate, alcuni di fattura più semplice e altri, invece, elaborati e complessi tanto da essere considerati vere e proprie opere d'arte. Ma ogni presepe, a prescindere dal tipo di realizzazione, esprime a suo modo la magia del Natale che riesce ad unire le persone facendo dimenticare i problemi e le preoccupazioni quotidiane. Invito quindi le vicentine e i vicentini a visitare i presepi che anche quest'anno fanno parte dell'itinerario di "Presepi in città". Sarà l'occasione per ammirare piccoli capolavori che vengono progettati e realizzati con cura e passione durante tutto l'anno e un motivo in più per vivere lo spirito del Natale insieme ai nostri cari.

Achille Variati

Sindaco di Vicenza

Presepi in città

Visitando mostre, musei e luoghi di combattimento della Grande Guerra, nel centenario dell'inizio di quell'evento, certamente abbiamo pensato a quei poveri ragazzi lontani da casa, costantemente a rischio della vita, in condizioni miserevoli, con poco cibo, vestiti inadeguatamente. In quegli anni di guerra, per Natale, avranno costruito i presepi, con mezzi di fortuna e guardando il Bambinello avranno pensato alle loro famiglie.

In quella situazione tragica il presepio significava, prima di tutto, Speranza.

Oggi, a distanza di tanto tempo, stiamo vivendo momenti di smarrimento con situazioni tragiche e pericoli incombenti.

Possano i presepi portarci Speranza perchè sono la rievocazione della nascita di Gesù Cristo e se Lui ha avuto tanta fiducia nell'Umanità da venire tra noi, dobbiamo sperare che per gli uomini di buona volontà verrà la Pace.

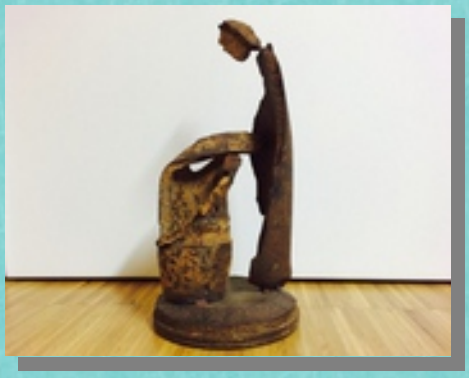

"Natività" eseguita con frammenti di bombe della prima guerra mondiale da
don Adriano Campiello parroco e scultore.
L'opera è stata esposta, con altre, presso
Casa Novello per il Natale 2014

Presepi in città

Partecipano

Presepe	Indirizzo	Pag
Cattedrale	Piazza Duomo	6
S.Michele ai Servi	Piazza Biade	7
S.Lorenzo	Piazza S.Lorenzo	8
Casa Novello	Contrà S.Rocco	9
S.Felice	Corso S.Felice	10
S. Famiglia (S.Lazzaro)	Via P.L.da Palestrina	11
Maddalene	Strada Maddalene	12
Padri Saveriani	Viale Trento	13
S.Croce (Carmini)	Corso Fogazzaro	14
Cuore Imm. Di Maria	Via Medici(S.Bortolo)	15
S.Giovanni Battista	Via Lago di Viverone	16
S.Maria Ausiliatrice	Viale Cricoli	17
S.Lucia	Contrà S.Lucia	18
S.Giuliano	Corso Padova	19
S.Pio X	Via Giuriato	20
S.Maria Assunta	Strada di Casale	21
Santuario Monte Berico	Monte Berico	22
Presepio Vivente		23
Presepi in città		24
Castelgomberto		28
Rampazzo di Camisano		29
Ass. Presepi di Vicenza		30

Presepi in città

Cattedrale
Piazza Duomo

Anche quest'anno il presepe della Cattedrale vuole portare un messaggio di speranza e di amore.
Il figlio di Dio nasce e crea un ponte verso gli uomini difficile da percorrere, ma necessario per la nostra salvezza.
La natività è posta in primo piano non in una grotta, ma in un tempio e sullo sfondo, dopo un ponte, le case dalle finestre illuminate, ma dalle porte chiuse.
Nel tempio costruito dall'uomo sorge un altro tempio più bello, quello semplice costruito da Dio e nel confronto le colonne non valgono la bellezza della mangiatoia.
Attraversare il ponte significa aprire le porte e cercare Dio, in un mondo come quello in cui oggi viviamo, dove cercare Dio significa anche accettare il prossimo.
Il presepe è l'occasione per accostarci al significato del Natale e a riflettere sui problemi del mondo che ci circonda ricordando il messaggio del Santo Padre che parla di Misericordia.
A tutti voi gli auguri di Buon Natale da parte dei presepisti della Cattedrale.

Il presepe è aperto
dalla sera del 24 Dicembre al 25 Gennaio
con il seguente orario:
Mattina: 7.30 – 12.00
Pomeriggio: 15.30 – 19.00 (sabato e festivi 20.00)

Presepi in città

S.Michele ai Servi
Piazza Biade

Misericordes sicut Pater: è l'invito che giunge ad ogni cristiano in questo Anno Santo della Misericordia. Il Giubileo è tempo favorevole per sperimentare l'amore misericordioso di Dio per ciascuno di noi ed imparare ad essere più misericordiosi verso i nostri fratelli. Questo è il messaggio che il presepe della chiesa dei Servi vuole trasmettere in questo Natale 2015, mantenendo il suo allestimento nelle forme tradizionali per le quali è ogni anno apprezzato dai parrocchiani e dai tanti visitatori che sostano per una preghiera nella chiesa della piazza.
Il presepe, realizzato con passione da un gruppo di volontari della parrocchia, tra cui anche alcuni giovani, verrà solennemente inaugurato dai bambini al termine della Messa delle 19 del 24 dicembre. Resterà visibile fino al giorno della Presentazione al tempio di Gesù , la Candelora (2 febbraio 2016).

Il presepe sarà visitabile tutti i giorni
con il seguente orario:

Dal lunedì al sabato dalle 10 alle 12 e dalle 16 alle 19
Domenica e festivi dalle 9 alle 12 e dalle 16 alle 22

Presepi in città

S.Lorenzo
Piazza S.Lorenzo

La grande capanna di Betlemme attira immediatamente l'attenzione: celebra solennemente il mistero dell'incarnazione del Signore a Betlemme. Le grandi statue, opera del maestro Romeo Sandrin di Fratte di Santa Giustina in Colle, gli offrono solennità e bellezza. Anche l'ampio paesaggio che richiama il presepio tradizionale delle nostre terre, presenta i valori genuini del nostro popolo: serenità, generosità, altruismo e solidarietà. In fondo, l'annuncio del vangelo di Gesù è la gratuità della salvezza per tutti gli uomini, amati da Dio.

Il presepe è aperto
dalla sera del 24 Dicembre al 6 Gennaio
con il seguente orario:
Mattina: 7.00 – 12.00
Pomeriggio: 15.30 – 19.00

Presepi in città

Casa Novello
Contrà S.Rocco 22

La RSA Novello *ospita circa 30 sacerdoti anziani della diocesi di Vicenza.*

Nel giardino interno, presso la veranda, saranno in esposizione sculture lignee dell'artista altoatesino, della Valle Aurina, Jakob Oberhollenzer e opere in ceramica dell'artista Lino Agnini di Nove (VI).

I presepi sono visitabili:
dal 14 dicembre 2015 all'11 gennaio 2016

nei seguenti giorni ed orari:
mercoledi, venerdi, sabato e domenica
dalle 15.00 alle 18.00

SUONATE IL CAMPANELLO E VI VERRA' APERTO VOLENTIERI

Opera in legno di olivo di Jakob Oberhollenzer Valle Aurina (BZ)

Opera in ceramica dell'artista Lino Agnini di Nove (VI).

SS. Felice e Fortunato
Corso S.Felice

La Basilica dei Santi Felice e Fortunato è una delle Chiese più antiche della città.
I suoi muri di mattoni e le colonne che portano i segni del tempo hanno ispirato i presepisti. L'intenzione è di rendere l'ambiente più essenziale, ma invitante al raccoglimento e alla contemplazione della Sacra Famiglia, per meditare con le parole di papa Francesco che, nell'incontro delle famiglie a Roma (ottobre 2013), ha raccomandato di "riconoscere che abbiamo bisogno di Dio, come il pubblicano! E tutti abbiamo bisogno di Dio: tutti, tutti! Bisogno del suo aiuto, della sua forza, della sua benedizione, della sua misericordia, del suo perdono. Questo è pregare in famiglia, e questo fa forte la famiglia: la preghiera."
I presepisti augurano ai visitatori di trovare in questa chiesa, accanto al presepe, quel giusto momento per affidarsi alla Sacra Famiglia, di trascorrere un santo e sereno Natale.

Il Presepe è aperto:
dalla notte del 24 Dicembre
fino alla fine di Gennaio 2015
Orario: tutti i giorni dalle ore 8,30 alle 11,30.
pomeriggio chiuso.

Presepi in città

Sacra Famiglia (San Lazzaro)
Via P.L. Da Palestrina

Ogni particolare nel presepe cela un mistero: la grotta, il cielo stellato, le montagne. E ancora il ponte, la fontana, il pozzo, i pastori: tutto ha un significato molto preciso. Come per magia anche quest'anno il fascino del Natale si presenta davanti a noi. Un umile bambino adagiato nella paglia che ci sorride e ci insegna l'amore, un Dio alla portata di tutti. Il Presepe diventa così punto di incontro per tutti coloro che si fermano a guardarlo, a formulare una preghiera, a rilevarne i particolari, a riflettere su quel Mistero Divino in esso racchiuso. Possa il Natale recare gioia e pace a coloro che, come i pastori a Betlemme, accolgono le parole dell'angelo: "Questo per voi il segno: un bambino avvolto in fasce, che giace in una mangiatoia" (Lc 2,12). Questo rimane il segno, anche per noi, uomini e donne del 2015.

Esposizione del presepe
dal giorno 8 Dicembre 2015
fino al giorno 17 Gennaio 2016
con orari: tutti i giorni
dalle ore 8.30 alle 12.00 e dalle 14.30 alle 19.30.

Maddalene
Strada Maddalene

Anche quest'anno nella comunità di Maddalene verrà allestita la Strada dei Presepi.
Si tratta di un percorso di 3-4 Km. lungo il quale verranno esposti 22 presepi realizzati dalla collaborazione di gruppi e comitati (Alpini, Scout, Gruppo Giovani, A.C.R.), ma anche da famiglie che daranno vita a dei veri e propri presepi di contrada. Agli "artisti" è lasciata la massima libertà di espressione e quindi i presepi esposti varieranno per lo stile e per il materiale usato.
La Strada dei Presepi sarà inaugurata martedì 15 dicembre alle ore 19.00 e resterà aperta tutti i giorni, dal primo mattino a sera inoltrata, fino al 31 gennaio 2016.
Il percorso è interamente pianeggiante e per la maggior parte servito da una pista ciclabile. Gli organizzatori di questa iniziativa tengono a sottolineare che la Strada dei Presepi di Maddalene non è una gara e neppure un concorso. Nata sette anni fa dall'idea di alcuni appassionati presepisti, essa vuole semplicemente essere un messaggio di augurio a quanti la percorreranno ed uno stimolo al fine di far riflettere tutti sul vero significato del Natale.

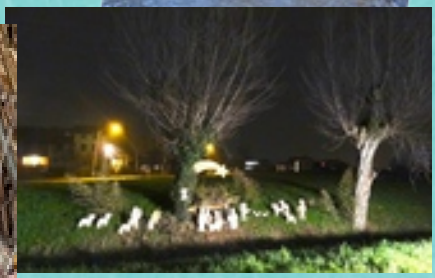

Padri Saveriani
viale Trento, 110
Mostra Presepi Missionari

Nella casa dei Padri Saveriani è allestita la quindicesima mostra di presepi missionari.
Le statuine sono originali, fatte artigianalmente con materiale tipico delle varie tribù e gruppi etnici e provengono da tutti i cinque continenti del nostro pianeta.
Una volta arrivate in Italia vengono assemblate da un gruppo di laici che lavorano ed operano con i Missionari Saveriani.
Alla mostra si possono ammirare più di 400 presepi. Questo appuntamento annuale ormai ha raggiunto notorietà non solo a livello regionale ma anche a livello nazionale.Vari presepi possono essere venduti al pubblico ed il ricavato è destinato, quest'anno, ad aiutare la missione saveriana in Bangladesh.

Apertura della mostra
dal 22 novembre 2015 al 24 gennaio 2016 (alle 14,30 con un programma pomeridiano per i bambini)

Orari visite:
tutti i giorni dalle 9,00 -12,30 e 15,00-18,00
Per gruppi e scuole è consigliata la prenotazione telefonando al 0444/288399

Presepi in città

S.Croce (Carmini)
Corso Fogazzaro

Il Natale rappresenta per tutti un momento di nascita attesa, di gioia e speranza, di voglia di pace e semplicità. Stare incantati davanti alla magia di un presepe, preparato con pazienza, passione, gratuità e creatività ci fa stare bene e ci pone con occhi bambini, e cuore non più indurito, davanti a un Bambino unico e senza tempo che ogni 25 dicembre rinasce per ciascuno di noi.
Il presepe è l' immagine vera del mondo che ospita con stupore e mani accoglienti quell'esule, piccola, grande famiglia di Nazareth; è una semplice ma concreta possibilità di ricostruire con umiltà e originalità piccoli segni di quella Notte Santa che ha cambiato il mondo.

Apertura:
dal 20 Dicembre 2015
al 2 Febbraio 2016
(Presentazione di Gesù al tempio/Candelora)

Orario: 8.00 - 12.00 e 15.30 - 19.00
(Domenica fino alle 18.00).

Cuore Immacolato di Maria
Via Medici (San Bortolo)

Il presepio è diventato un'attesa: *una cosa bella, alla quale ti sei abituato. La aspetti per quel qualcosa di nuovo che sai ti porterà; per quel qualcosa di vivo che ti sorprenderà. Per l'incontro che sarà, ne sei certo e già emozionato.*

Il presepio è diventato un sogno: *non puoi farne a meno; prelude qualcosa di cui hai bisogno, oltre la realtà, perchè continuerà a farti sognare e sognando ti farà vivere.*

Il presepio è diventato una speranza: *che qualcuno arriverà; che qualcosa porterà; che sarà con te e non sarai comunque solo e quindi il cielo e la terra si manderanno reciprocamente messaggi; e se la notte scenderà, questa sarà il preludio del nuovo giorno; e se qualcuno romperà la normalità – a volte monotona, ma necessaria – altri saranno la tua speranza; altro amore ti sorprenderà e tu....sarai invitato ad entrare nel Presepio.*

E l'attesa diventa incontro, il sogno realtà, la speranza certezza.

Orario per la visita:
dalle ore 7.00 alle 12.00 e dalle ore 16.00 alle ore 19.00
dalla notte di Natale al 31 gennaio 2016.

Presepi in città

S.Giovanni Battista
Via Lago di Viverone

Il presepio della parrocchia di Laghetto quest'anno si è rinnovato.
Considerando che questo tempo è caratterizzato dall'incertezza, i presepisti hanno pensato di dare un messaggio di semplicità che aiuti a dare solide basi agli umori e ai valori. Hanno creato un fulcro centrale in cui è collocata la natività ed hanno posto ai lati paesaggi con pastori, pecore, fuochi, laghi.
Questa rappresentazione sarà l'occasione per meditare sulla nascita di Gesù e ricordare che viene continuamente per noi ed entra nella nostra storia individuale e comunitaria.
La durata di visita del presepe è di circa 15 minuti con le varie fasi del giorno e della notte, apparizione dell'angelo ecc.

Aperto dal 25 dicembre al 31 gennaio
Orario: tutti i giorni
dalle ore 8,00 alle 12,00 e dalle 14,00 alle 18,00

S.Maria Ausiliatrice
Viale Cricoli

La parrocchia di Santa Maria Ausiliatrice realizza un presepio artistico di grandi dimensioni ed una piccola mostra di diorami nel fabbricato adiacente alla chiesa, mentre un altro presepio si trova all'interno della chiesa stessa.
L'ambientazione del primo rappresenta uno scorcio di Palestina ai tempi di Gesù.
Un boccascena ampio permette di scoprire il presepio un po' alla volta, assaporando la ricchezza di dettagli del paesaggio e degli scorci. Le luci, i suoni, l'acqua e le statue, alcune in movimento e interamente realizzate dagli stessi presepisti, completano l'ambientazione.
La mostra di diorami raccoglie cinque opere di allievi del corso di tecnica presepistica del 2014 e alcune provenienti dalla scuola presepistica di Castelgomberto.
Il presepio allestito in chiesa è più ridotto di dimensioni, ma altrettanto ricco di particolari e poesia.
Mettendo insieme le loro attitudini i presepisti hanno realizzato la scenografia, le statue, le luci e i suoni.
Per gli autori questo è un modo semplice per accogliere e lodare Gesù che nasce, cercare di parlare, ancora una volta, al visitatore, del grande dono d'Amore di Dio.

Visitabile da Natale fino al 17 Gennaio 2016
Orari di apertura:
Tutti i giorni dalle 15.00 alle 18.00
Domenica e festività aperto anche la mattina.

Per informazioni:
Parrocchia S. Maria Ausiliatrice, Viale Cricoli 2,
Tel. 0444-507216
Paolo: Cell 3351213646 – email newtrudy@teletu.it

Presepi in città

S.Lucia
Borgo S.Lucia

Ogni anno a Natale, presso la Chiesa Francescana di S. LUCIA, appena fuori dalle mura del centro storico, viene allestito il tradizionale Presepio Artistico dei Frati.

Nella prima cappella laterale a sinistra, è possibile visitare la scena stupenda ed evocatrice della nascita di Gesù, che di anno in anno viene inserita all'interno di paesaggi e contesti sempre diversi e attraenti, con uno straordinario gioco di luci e di effetti speciali quali l'alternanza del giorno e della notte, l'alba e il tramonto, le stelle e gli angeli…, il tutto accompagnato da dolci melodie natalizie che invitano, bambini e adulti, ad entrare nella vera atmosfera del Natale.

Aperto dal 20 dicembre al 10 gennaio
Orario: tutti i giorni
dalle ore 8,00 alle 11,00 e dalle 15,30 alle 18,00

Presepi in città

S.Giuliano
Corso Padova

In Corso Padova, a fianco dell'entrata della chiesetta di S. Giuliano, alcuni volontari da qualche anno preparano un presepio di tipo tradizionale molto semplice con muschio e paglia. Il presepio è all'esterno e quindi visibile in ogni ora del giorno. All'interno della chiesa e nel chiostro altri volontari realizzano presepi che vogliono essere segno di comunione tra chi vive nell'istituto ed il resto della città.

La chiesa è aperta al pubblico tutti i giorni dalle 9.00 alle 12,00
Nei giorni festivi santa messa comunitaria con gli ospiti del "Salvi" alle ore 10.00.
I presepi resteranno esposti fino alla settimana seguente all'Epifania.

Presepi in città

S.Pio X
Via Giuriato

“ Il Verbo si fece carne e venne ad abitare in mezzo a noi...”
Dio attraverso la figura del figlio Gesù si fa uomo per essere vicino a noi.
Il passato è una storia vera, ma questa è la più bella e vera di tutte.
Con questa realizzazione il gruppo presepio di San Pio X vuole ricreare un pò di amore, serenità e preghiera.Vuole al tempo stesso creare gioia, meraviglia e stupore per far vivere in pienezza questo tempo del Natale. Il presepio ci fa incontrare un Natale diverso da quello consumistico e carico di retorica.
Intendiamo offrire qualche momento per lasciarsi trasportare, per guardarsi dentro e riscoprire la nostra cristianià contemplando questa bellissima e pregevole realizzazione minuziosamente curata.

Apertura:

dal 25 dicembre 2015 al 02 febbraio 2016
tutti i giorni
dalle 08:00 alle 12:00 dalle 15:00 alle 19:00

S.Maria Assunta
Strada di Casale

Il presepe, di grandi dimensioni, è realizzato in legno e viene allestito ogni anno sul sagrato della chiesa di Casale a partire dalla festa dell'Immacolata Concezione fino all'Epifania. Suggestiva la visione notturna (illuminazione dalle 17,00 alle 24,00).

Voluto e realizzato da alcuni parrocchiani con il contributo del prof. Agostino Gallio e dei suoi allievi dell'indirizzo artistico dell'Istituto "Boscardin" di Vicenza.

Al primo nucleo di figure, esposte per il Natale del 1992, di anno in anno ne sono state aggiunte altre e ancora si lavora per migliorare. Il signor Gianni Quagliato ogni anno ricolloca le statue e ricrea l'ambientazione.

Santuario di Monte Berico

Il presepio, come è ormai tradizione consolidata, viene allestito in chiostro, adeguatamente riparato, proponendo come sempre la natività al centro del chiostro sopra il pozzo. In quest'anno Santo della Misericordia la natività è collocata dentro la conchiglia a voler significare che Gesù, "il misericordioso", è la perla preziosa discesa dal cielo per ridire ancora e sempre che il Vangelo che ci ha consegnato ci invita a costruire rapporti protesi alla misericordia, al perdono, all'accoglienza e all'amore. Di fronte alla natività si erge il Piazzale della Vittoria, ricostruito con pazienza certosina, e che davanti al Santuario ci ricorda il dramma della Grande Guerra (siamo nel centenario di quel terribile evento) per indicare una sosta contemplativa e carica di meraviglia per quello che gli occhi possono cogliere guardando verso la città, la pianura e i monti. Tutto questo per esortarci ad aprire gli occhi e cercare nella direzione giusta ciò che può aiutare a rimettere vigore nella nostra esistenza.
La presenza nel presepio di altri elementi architettonici, come il Palazzo Chiericati, i Portici, ecc vogliono sottolineare che la Natività si cala dentro la vita della città dell'uomo ed invitarla a mettere nelle strade che percorriamo segni di vita, di speranza e di pace. In fondo è questo quello che il presepio ci ricorda.
Consueti elementi ornativi accompagnano l'insieme della rappresentazione.

Data di inizio: *ultima settimana di avvento*
Data finale: *11 di gennaio (Battesimo di Gesù).*
Orari: dalle ore 7 alle 12,30 e dalle 14,30 alle 18

Presepio Vivente
S.Michele ai Servi
Sabato 19 dicembre 2015

Presepe vivente itinerante in Centro Storico

Sabato 19 dicembre 2015

Ore 17.30 CHIESA DEI SERVI ***Il viaggio dei tre Re***
Racconto natalizio per grandi e piccini
Con il Piccolo coro di Natale del Centro storico

Ore 18.00 uscita del ***Corteo dei figuranti*** per le vie del centro storico

Ore 18.30 CHIESA DEI FILIPPINI
Rappresentazione della Natività

Per concludere cioccolata calda per tutti!

AVVISO SACRO

Parrocchia San Michele ai Servi: 0444 - 543812
Comune di Vicenza: 0444/222711 - circoscrizione1@comune.vicenza.it

Presepi in città

Campanile del Duomo

Chiesa di S.Gaetano (Corso Palladio)

Chiesa di S.Stefano

Presepi in città

Chiesa dei Filippini (Corso Palladio)

Chiesa di Araceli (Borgo Scroffa)

Chiesa di S.Francesco (via Turra)

Presepi in città

Centro Diurno Villaggio del Sole

Chiesa di S.Marco

Chiesa di Polegge

Presepi in città

Ospedale S.Bortolo Reparto Medicina 5˙ piano

Ospedale S.Bortolo Reparto Pneumologia 2˙ piano

Chiesa di S.Andrea (via Pizzocaro)

Presepi in città

All'iniziativa Presepi in città, che gode del patrocinio e della collaborazione del Comune di Vicenza aderisce anche

Duomo e Mostra Presepi di Castelgomberto

A Castelgomberto, piccolo paese situato nella valle dell' Agno, potrete ammirare la nuova inedita mostra. Sono esposti numerosi capolavori di grandi e piccole dimensioni, realizzati per Voi dall' abilità dei nostri presepisti, che si impegnano costantemente durante l'anno per proporvi nuove meraviglie. Appena entrati sarete accolti in una magica atmosfera con la vista della prima parte del nuovo presepio popolare in costruzione, di dimensioni eccezionali, che anno dopo anno verrà sempre più arricchito, fino a diventare uno scorcio di vita contadina di un tempo.

www.presepi-castelgomberto.vi.it

Apertura
Dal 20 Dicembre al 6 Gennaio tutti i giorni
dalle ore 14,30 alle ore 19

Con lo stesso orario i giorni 9-10 16–17 Gennaio
Per informazioni o visite fuori orario contattare
3886309527 Antonio oppure 3425954566 Franca

Presepi in città

All'iniziativa Presepi in città, che gode del patrocinio e della collaborazione del Comune di Vicenza aderisce anche

S.Maria Maddalena, Rampazzo di Camisano

A Rampazzo, frazione di Camisano Vicentino, si rinnova da qualche anno la tradizione del presepio.
Prendendo spunto dal castello nel quale realmente soggiornò san Gaetano Thiene, i presepisti hanno ricostruito meticolosamente l'antica corte, ambientando il tutto agli inizi del Novecento. La scelta di collocare la Natività in un luogo così ricco di storia vuole legare idealmente il passato al presente e dar valore alla figura di un Santo vicentino che ha percorso le nostre strade, fondando nel 1505 la chiesa parrocchiale, nella quale è custodita una splendida pala di G. B. Tiepolo.
Il Santo della Provvidenza è colui che ha diffuso la tradizione del presepio, avendo Egli stesso potuto tenere fra le braccia il Bambino Gesù, in una Sua visione mistica. Il presepe artistico di Rampazzo, con la cura dei dettagli e la ricerca storica sottesa alla realizzazione, offre lo spunto per ricavare per se stessi un momento di pace e di serenità, scordando, anche se per poco, la frenesia della vita moderna.

Il presepio, collocato nella sala parrocchiale sopra il bar, potrà essere visitato:
dal 25 Dicembre 2015 al 31 Gennaio 2016

Tutte le domeniche e festività
dalle 10 alle 12.30 e dalle 14.30 alle 19,00

Tutti i sabati dalle 15,00 alle 19,00
Nei giorni feriali dal 25 Dicembre al 6 Gennaio

dalle 15,00 alle 19,00

www.presepidivicenza.com

Gita a Bornato (BS) Settembre 2015

Incontro conviviale a Castelgomberto

www.presepidivicenza.com

Alcuni partecipanti al corso di Tecnica 2015

Ricordo di Martina Fabris

I presepisti della Parrocchia del Cuore Immacolato di Maria

Hanno collaborato alla realizzazione di questo opuscolo

Comune di Vicenza
Associazione Presepi di Vicenza
Giorgio Peloso per il coordinamento
Dino Guido per la consulenza tecnica
Giancarlo Burato per l'impaginazione e la grafica
Tipografia G.R. Grafiche di Vigardolo